شركة حناتله والمحيسن لا تهدف الى الربح

التقرير الإداري لشركة حناتله والمحيسن لعام 2020 المسجلة شركة تضامن لا تهدف الى الربح تحت الرقم 371 عام 2012 وتحمل الاسم التجاري مركز سواعد التغيير لتمكين المجتمع

يسعى مركز سواعد التغيير لتمكين المجتمع تحقيق أهدافه المتمثلة برفع الوعي الصحي والبيئي للأفراد والمجتمعات وكذلك تمكين المجموعات السكانية المهمشة والمستضعفة والمساهمة في إيجاد البيئة الحاضنة والداعمة والدامجة لهم في مجتمعاتهم بما يحقق التنمية الشاملة والمستدامة ويمكن المركز من تحقيق رؤيته.

الرؤية: مجتمع أردني يعيش جميع أفراده حياة كريمة وصحية ويشاركون بفاعلية في التنمية الشاملة المستدامة.

الرسالة: مركز سواعد التغيير لتمكين المجتمع؛ منظمة غير حكومية تلتزم بتوفير الاحتياجات الصحية والاجتماعية للمجموعات السكانية المهمشة والمستضعفة في الأردن، وذلك عن طريق تمكين المجتمعات، وبناء القدرات، وتبني أنماط حياة صحية، بالشراكة مع مختلف القطاعات والجهات الفاعلة، لإتاحة خدمات نوعية ومستدامة وآمنة للرجال والنساء والفتيان والفتيات الأكثر ضعفا، بغض النظر عن جنسيتهم أو مكان إقامتهم.

الأنشطة المنفذة خلال عام 2020

قامت شركة حناتلة والمحيسن -مركز سواعد التغيير لتمكين المجتمع خلال عام2020 بتنفيذ العديد من البرامج والأنشطة والمشاركة في تنافيذ أيام عمل تطوعية وتقديم الدعم والمساندة للفئات المهمشة والمستضعفة وكذلك تنفيذ حملات إعلامية ضمن احتفالات بأيام علمية عالمية ووطنية وكان من أهم هذه البرامج والأنشطة:

I. برامج التوعية والتثقيف والتدريب
II. برنامج الدعم النفسي الاجتماعي
III. الحملات الإعلامية والأيام العالمية
IV. برنامج التشبيك وتعزيز الشراكات

برامج التوعية والتثقيف والتدريب

1. جلسات التوعية والتثقيف حول العنف المبني المبني على النوع الاجتماعي ، بعنوان " أماني أولويتي"

تم تنفيذ سبعة وخمسون جلسة توعية حول العنف المبني على النوع الاجتماعي ، والصحة الانجابية وكيفية الوقاية من فيروس كورونا في محافظة العاصمة عمان، شارك فيها 1025 مشارك من مختلف الفئات العمرية، تم تنفيذ هذه الجلسات بالتعاون مع العديد من منظمات المجتمع المدني المحلية وقدمت هذه الجلسات بطريقتين (واقعية – افتراضية/ أونلاين) وتمحور هدفها الاساسي في رفع وعي المشاركين بالعنف المبني على النوع الاجتماعي وانواعه واسبابه واثاره على المعنفين وعلى المجتمع وكيفية تعزيز دور المشاركين في المساهمة بخفضه بالاضافة لرفع وعيهم في مجال الصحة الانجابية والامور المتعلقة بفيروس كورونا وكيف أثرت جائحة كوفيد – 19 على الفئات الأكثر ضعفاً .

برامج التوعية والتثقيف والتدريب

2. الورشات التدريبية حول العنف المبني على النوع الاجتماعي وارتباطه بفيروس نقص المناعة البشري

تم تنفيذ ورشتين عمل حول العنف المبني على النوع الاجتماعي وارتباطه بفيروس نقص المناعة البشري شارك فيها 34 مشاركاً من الشباب النشاطين في المجال التطوعي ضمن الفئة العمرية من 18- 30 والعملين في منظمات المجتمع المدني في محافظة عجلون هدفت هذه الورشات الى رفع وعي المشاركين حول فيروس الايدز وارتباطه بالعنف المبني على النوع الاجتماعي

برامج التوعية والتثقيف والتدريب

3. الورشات التدريبية حول الوصمة والتمييز

تم تنفيذ اربع ورشات عمل تدريبية حول الوصمة والتمييز اتجاه المتعايشن مع فيروس نقص المناعة البشري في مختلف محافظات المملكة (الزرقاء، اربد، عجلون) بالتعاون مع منظمات المجتمع المدني العاملة في المجال شارك في الورشات 68 مشارك من القادة الدينيين، القادة المجتمعيين والاعلامين هدفت هذه الورشات الى تعزيز دور المشاركين في المساهمة بخفض الوصمة والتمييز اتجاه المتعايشين مع فيروس نقص المناعة البشري.

برامج التوعية والتثقيف والتدريب

4. الورشات التدريبية حول الحقوق والواجبات

- تم تنفيذ ورشتي عمل حول الحقوق والواجبات بواقع يومين تدريبيين لكل ورشة شارك في الورشات 43 مشارك من المصابين بفيروس نقص المناعة البشري والفئات الاكثر عرضة للاصابة هدفت الورشات الى رفع وعيهم حول حقوقهم وواجباتهم بناء على معايير حقوق الانسان والاتفاقيات الدولية المتعلقة بذلك
- تم تنفيذ ورشتي عمل حول حقوق المتعايشين مع فيروس نقص المناعة البشري والفئات الاكثر عرضة للاصابة به بتلقي الخدمات دون وصمة او تمييز وواجبات مقدمي الخدمات بناء على معاييرحقوق الانسان شارك في الورشات 30 مشارك من مقدمي الخدمات الصحية العاملين في مراكز الاصلاح والتأهيل واطباء الاسنان

برامج التوعية والتثقيف والتدريب

5. **جلسات توعية وتثقيف حول الوصمة التمييز اتجاه المتعايشين مع فيروس نقص المناعة البشري**

تم تنفيذ اربع جلسات توعية وتثقيف حول الوصمة والتمييز اتجاه المتعايشين مع فيروس نقص المناعة البشري نفذت هذه الجلسات بالتعاون مع العديد من الجهات الرسمية الحكومية ومنظمات وهيئات دولية في مختلف المحافظات شارك فيها 80 مشارك من العمال الصحيين، طلاب الجامعات، ناشطين حقوقيين، شباب من المجتمع محلي، هدفت الجلسات الى رفع وعي المشاركين حول فيروس نقص المناعة البشري والاثر السلبي للوصمة والتمييز على حياة المتعايشين مع الفيروس.

برامج التوعية والتثقيف والتدريب

6. المجموعات النقاشية حول النوع الاجتماعي والجنس والقوة بعنوان "نحن نحترم بعضنا البعض "

تم تنفيذ 15 جلسة نقاشية حول الفرق بين النوع الاجتماعي والدور الاجتماعي والقوة، شارك في الجلسات 161 مشارك من الفئات العمرية والجنسية المختلفة في المجتمع المحلي، هدفت الجلسات الى تعزيز مهارة الحوار والنقاش لدى المشاركين من خلال خلق بيئة آمنة وتوعيتهم حول النوع والدور الاجتماعي وكيفية ان يتم استخدام القوة بالطريقة الايجابية وان يكون الشخص داعما ومناصرا، جميع الجلسات عقدت بمقر مركز سواعد التغيير

الدعم النفسي الاجتماعي

1- مجموعات الدعم العاطفي

تم تنفيذ اربعة مجموعات دعم عاطفي شارك فيها 41 مشارك من الناجيات والناجين من العنف المبني على النوع الاجتماعي و من الفئات الأكثر عرضة للإصابة بفيروس نقص المناعة البشري تم الوصول الى المشاركين من خلال عمال الوصول ، جميع الجلسات تم عقدها في مركز سواعد التغيير، هدفت الجلسات الى بناء التماسك الداخلي للمستهدفين وتمكينهم وبناء قدراتهم في مواجهة التحيات التي يتعرضون لها و المساعدة في زيادة نقاط القوة لدى الشخص ورفع آماله، وتعليمه طرقًا جديدة للتعامل مع تحديات حياته وتعزيز قدرته على التغلب عليها وتحسين آليات الدفاع عن النفس

2- ادرة الحالة – الدعم المالي

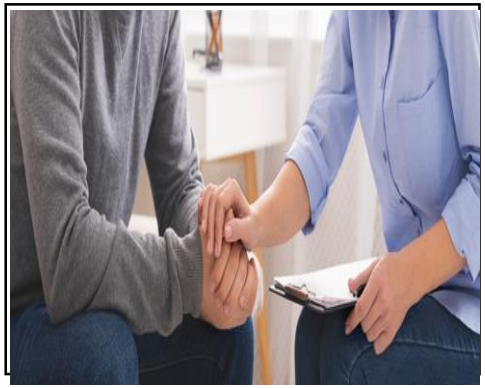

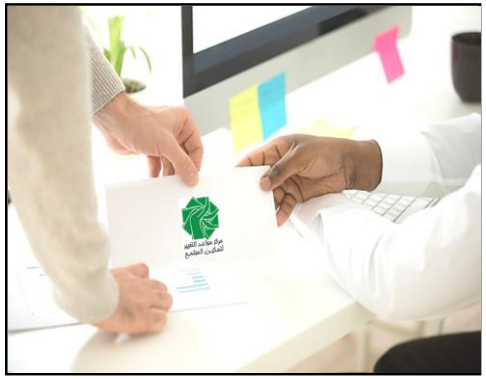

عدد المستفيدين من خدمة إدارة الحالة 119 مستفيد

عدد المستفيدين الذين تلقوا دعم مالي 38 مستفيداً

الأيام العالمية والحملات

الحملات الاعلامية

- تم تنفيذ حملة اعلامية " نقول نعم لنعرف "عبر مواقع التواصل الاجتماعي بهدف الاضاءة على ضرورة إتاحة الخدمات والعلاج اللازمين للأشخاص المتعايشين مع الفيروس، وتقبلهم وحصولهم على حقّهم في الرعاية والعلاج دون تمييز، تنوعت انشطة الحملة بنشر ملصقات وفيدوهات توعوية حول فيروس نقص المناعة البشري وطرق الانتقال والوقاية استهدفت مختلف الفئات العمرية من المجتمع الادرني
- تم تنفيذ حملة اعلامية " ندعم لا نعاقب" عبر مواقع التواصل الاجتماعي هدفت الحملة الى الى دعم مستخدمي المخدرات بالتوجه نحو العلاج لا عقابهم نفذت الحملة بمناسبة اليوم العالمي للحد من استخدام المخدرات و لمدة ثلاثة اسابيع من خلال بث ونشر ملصقات وفيديوهات توعوية حول اضرار استخدام المخدرات وآلية التعامل مع مستخدمين المخدرات
- تم تنفيذ حملة اعلامية توعوية لمدة ثلاث اسابيع من خلال بث فيلم توعوي حول الوصمة والتمييز اتجاه المتعايشين مع فيروس نقص المناعة البشري عبر قناة تلفزيونية محلية هدفت الحملة الى خفض الوصمة والتمييز اتجاه المصابين بالفيروس ورفع وعي المجتمع الاردني بدور العلاج .

المسوحات وخطط الاستدامة

- اجراء مسح حول الحواجز الاجتماعية والمالية والقانونية التي تواجه المصابين بفيروس نقص المناعة البشري والفئات الاكثر عرضة للاصابة عند الوصول والحصول على الخدمات في الاردن تم تنفيذ هذا النشاط من خلال التعاقد مع ثلاث خبراء من اجل اعداد تقارير حول كل حاجز وذلك من خلال اجراء مراجعات ادبية، مقابلات مع اصحاب المصلحة اضافة الى مقابلات فردية مع الفئات المستهدفة
- تم التعاقد مع خبير لتطوير خطة لتحريك الموارد المحلية حيث تم تحليل انفاق الدولة على الوقاية والعلاج بخصوص فيروس نقص المناعة البشري من خلال اجراء مقابلات فردية مع اصحاب المصالح العاملين في المجال ، مراجعات ادبية لمراجع ومصادر مشابهة في المنطقة
- تم التعاقد مع خبراء اثنين في مجال الصحة الانجابية من اجل تطوير خطة دمج خدمات فيروس نقص المناعة البشري مع خدمات الصحة الانجابية وذلك من خلال عقد اجتماعات مع عدد من اصحاب المصلحة العاملين في المجال من القطاع العام ، الخاص والمجتمع المدني ، تم اجراء مراجعات ادبية لمراجع ومصادر مشابهة في المنطقة اضافة الى اجراء مجموعات بؤرية مركزة مع المصابين بفيروس نقص المناعة البشري والفئات الاكثرعرضة للاصابة

برنامج التشبيك وتعزيز الشراكات
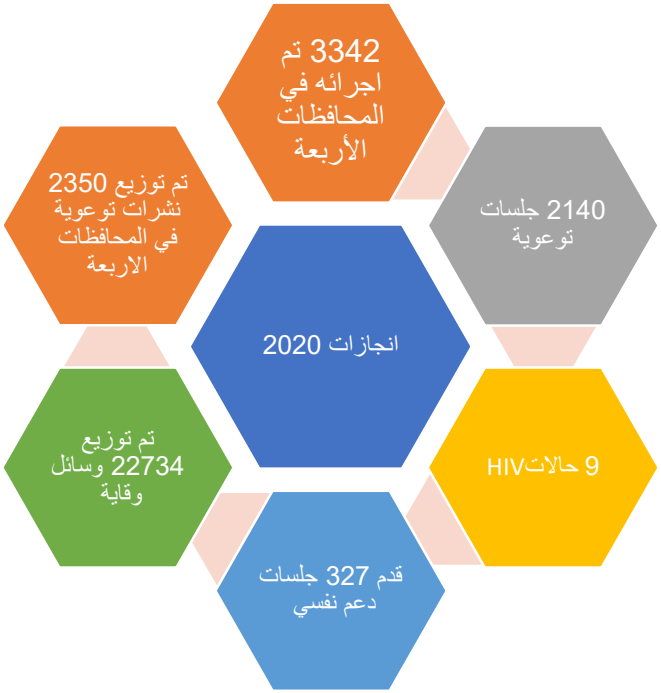
بناء شراكة مع منظمة مجتمع مدني في المحافظات الثلاثة(إربد، مفرق،زرقاء) شركاء لنا في تقديم خدمة المشورة والفحص السريع،والوصول الى الفئات المستهدفة من خلال أنشطتهم في الجمعيات بهدف توسعة خدمات المركز في المحافظات الثلاث وجعلها خدمة مستدامة بالإضافة لنشر الوعي حول الامراض المنقولة جنسياً وتخفيف من الوصمة والتميز ضد الفحص لفيروس نقص المناعة البشري.